

# CADERNO DE QUESTÕES

## TÉCNICO EM HIGIENE BUCAL

### NÍVEL MÉDIO / TÉCNICO

NOME: \_\_\_\_\_

Nº DE INSCRIÇÃO:

#### LEIA COM ATENÇÃO

1. Este **CADERNO DE QUESTÕES** contém **30 QUESTÕES** de múltipla escolha (objetivas) correspondentes ao cargo concorrente do candidato;
2. Cada questão de múltipla escolha apresenta **CINCO** alternativas identificadas com as letras **A, B, C, D e E** sendo apenas uma correta;
3. Confira se o seu **CADERNO DE QUESTÕES** contém a quantidade de questões descritas no item 1 e se o **cargo e nível** para os quais você foi inscrito estão corretos. Caso esteja incompleto ou apresente qualquer defeito comunique imediatamente ao fiscal de sala;
4. Observe, na **FOLHA DE RESPOSTA**, se seus dados estão registrados corretamente. Caso haja alguma divergência, comunique ao fiscal de sala;
5. **ATENÇÃO:** após conferência, assine seu nome no espaço próprio da **FOLHA DE RESPOSTA E CADERNO DE QUESTÕES**;
6. É obrigatório o uso de caneta esferográfica feita em material transparente de tinta preta;
7. Não é permitido, no momento da prova, o candidato permanecer com aparelhos eletrônicos (calculadora, telefone celular, tablet etc.), óculos escuros, protetor auricular, boné etc.;
8. O (a) candidato (a) só poderá se ausentar do local de prova depois de transcorrido o tempo de 1(uma) hora do início da prova. Vale ressaltar que só poderá levar o **CADERNO DE QUESTÕES**, após 2(duas) horas do início da prova;
9. O tempo disponível para a prova é de **03 (três) horas**;
10. Quando terminar sua prova, entregue ao fiscal de sala a **FOLHA DE RESPOSTAS** e o **CADERNO DE QUESTÕES** (caso não tenha decorrido o tempo de 2 horas do início da prova);
11. Será eliminado do concurso e terá sua prova anulada o candidato (a) que: **NÃO ASSINAR A LISTA DE PRESENÇA** e/ou a **FOLHA DE RESPOSTAS**.
12. Os três últimos candidatos, ao terminar a prova, só poderão sair juntos.

**BOA PROVA!**

-----  
**DESTAQUE AQUI**

01	06	11	16	21	26
02	07	12	17	22	27
03	08	13	18	23	28
04	09	14	19	24	29
05	10	15	20	25	30



## LÍNGUA PORTUGUESA

### Questões de 01 a 05

#### Texto para as questões 01 a 05

#### A última crônica

A caminho de casa, entro num botequim da Gávea para tomar um café, junto ao balcão. Na realidade, estou adiando o momento de escrever. A perspectiva me assusta. Gostaria de estar inspirado, de cooar com êxito mais um ano nesta busca do pitoresco ou do irrisório, no cotidiano de cada um. Eu pretendia apenas recolher da vida diária algo de seu disperso conteúdo humano, fruto da convivência, que a faz mais digna de ser vivida. Visava ao circunstancial, ao episódico.

Nesta perseguição do acidental, quer num flagrante de esquina, quer nas palavras de uma criança ou num acidente doméstico, torno-me simples espectador e perco a noção do essencial. Sem mais nada para contar, curvo a cabeça e tomo meu café, enquanto o verso do poeta se repete, na lembrança: “Assim eu queria o meu último poema”. Não sou poeta e estou sem assunto. Lanço, então, um último olhar fora de mim, onde vivem os assuntos que merecem uma crônica.

Ao fundo do botequim, um casal de pretos acaba de sentar-se, numa das últimas mesas de mármore, ao longo da parede de espelhos. A compostura da humildade, na contenção de gestos e palavras, deixa-se acrescentar pela presença de uma negrinha de seus três anos, laço na cabeça, toda arrumadinha no vestido pobre, que se instalou também à mesa: mal ousa balançar as pernas curtas ou correr os olhos grandes de curiosidade ao redor. Três seres esquivos que compõem em torno à mesa a instituição tradicional da família, célula da sociedade. Vejo, porém, que se preparam para algo mais que matar a fome.

Passo a observá-los. O pai, depois de contar o dinheiro que discretamente retirou do bolso, aborda o garçom, inclinando-se para trás, na cadeira, e aponta, no balcão, um pedaço de bolo sob a redoma. A mãe limita-se a ficar olhando imóvel, vagamente ansiosa, como se aguardasse a aprovação do garçom. Este ouve, concentrado, o pedido do homem e, depois, se afasta para atendê-lo. A mulher suspira, olhando para os lados, a reassegurar-se da naturalidade de sua presença ali. A meu lado, o garçom encaminha a ordem do freguês. O homem, atrás do balcão, apanha a porção do bolo com a mão, larga-o no pratinho – um bolo simples, amarelo-escuro, apenas uma pequena fatia triangular.

A negrinha, contida na sua expectativa, olha a garrafa de Coca-cola e o pratinho que o garçom deixou à sua frente. Por que não começa a comer? Vejo que os três: pai, mãe e filha, obedecem em torno à mesa um discreto ritual. A mãe remexe, na bolsa de plástico preto e brilhante, retira qualquer coisa. O pai se mune de uma caixa de fósforos, e espera. A filha aguarda, também, atenta como um animalzinho. Ninguém mais os observa além de mim.

São três velinhas brancas, minúsculas, que a mãe espeta caprichosamente na fatia do bolo. E, enquanto ela serve a Coca-cola, o pai risca o fósforo e acende as velas. Como a um gesto ensaiado, a menininha repousa o queixo no mármore e sopra com força, apagando as

chamas. Imediatamente, põe-se a bater palmas, muito compenetrada, cantando num balbucio, a que os pais se juntam, discretos: “Parabéns pra você, parabéns pra você...”. Depois, a mãe recolhe as velas, torna a guardá-las, na bolsa.

A negrinha agarra, finalmente, o bolo com as duas mãos sôfregas e põe-se a comê-lo. A mulher está olhando para ela com ternura – ajeita-lhe a fitinha, no cabelo crespo, limpa o farelo de bolo que lhe cai ao colo. O pai corre os olhos pelo botequim, satisfeito, como a se convencer intimamente do sucesso da celebração. Dá comigo de súbito, a observá-lo, nossos olhos se encontram, ele se perturba, constrangido – vacila, ameaça abaixar a cabeça, mas acaba sustentando o olhar e, enfim, se abre num sorriso.

Assim eu queria minha última crônica: que fosse pura como esse sorriso.

(Sabino, Fernando. Blog do Noblat – O Globo. Postado em 1º de janeiro de 2012)

#### QUESTÃO 01

“A negrinha, contida na sua expectativa, olha a garrafa de Coca-cola e o pratinho que o garçom deixou à sua frente. Por que não começa a comer?”

O trecho acima é finalizado com uma pergunta feita pelo cronista. Assinale a alternativa que possui a resposta mais coerente, de acordo com a interpretação do contexto, na crônica de Fernando Sabino:

- (A) Porque o bolo não lhe fazia abrir o apetite: um bolo simples, amarelo-escuro, apenas uma pequena fatia triangular.
- (B) Porque ela era uma menina apática e desinteressada em guloseimas.
- (C) Porque os pais a obrigavam a ser uma menina lacônica e obediente.
- (D) Porque suas mãos eram sôfregas.
- (E) Porque ela aguardava os preparativos de um ritual familiar ao qual estava habituada.

#### QUESTÃO 02

Assinale a estrutura oracional que possui uma metáfora:

- (A) Três seres esquivos que compõem em torno à mesa a instituição tradicional da família, célula da sociedade. Vejo, porém, que se preparam para algo mais que matar a fome.
- (B) A caminho de casa, entro num botequim da Gávea para tomar um café junto ao balcão. Na realidade, estou adiando o momento de escrever.
- (C) Não sou poeta e estou sem assunto.
- (D) A mulher está olhando para ela com ternura – ajeita-lhe a fitinha, no cabelo crespo, limpa o farelo de bolo que lhe cai ao colo.
- (E) São três velinhas brancas, minúsculas, que a mãe espeta caprichosamente na fatia do bolo. E, enquanto ela serve a Coca-cola, o pai risca o fósforo e acende as velas.

**QUESTÃO 03**

Assinale a estrutura que possui um desvio gramatical, relacionado à regência verbal:

- (A) Assim eu queria o meu último poema.
- (B) Ninguém mais os observa além de mim.
- (C) O homem, atrás do balcão, apanha a porção do bolo com a mão, larga-o no pratinho – um bolo simples, amarelo-escuro, apenas uma pequena fatia triangular.
- (D) A caminho de casa, entro num botequim da Gávea para tomar um café, junto ao balcão.
- (E) Vejo que os três: pai, mãe e filha, obedecem em torno à mesa um discreto ritual.

**QUESTÃO 04**

Em relação às classes de palavras, assinale a alternativa que classifica corretamente, e respectivamente, os vocábulos em destaque, no seguinte trecho: “Dá comigo de súbito, a observá-lo, nossos olhos se encontram, ele se perturba, constringido – vacila, ameaça abaixar a cabeça, mas acaba sustentando o olhar e, entfim, se abre num sorriso.”

- (A) Contração da preposição “de” mais o artigo “a”, preposição, pronome, conjunção coordenativa, advérbio.
- (B) Contração da preposição “de” mais o artigo “a”, preposição, pronome, conjunção adversativa, advérbio.
- (C) Verbo, preposição, pronome, conjunção adversativa, advérbio.
- (D) Verbo, artigo, pronome, conjunção adversativa, advérbio.
- (E) Verbo, preposição, pronome, conjunção adversativa, pronome indefinido.

**QUESTÃO 05**

Assinale a figura de linguagem existente, na seguinte estrutura oracional: “A caminho de casa, entro num botequim da Gávea para tomar um café, junto ao balcão.”

- (A) Metáfora.
- (B) Eufemismo.
- (C) Aliteração.
- (D) Elipse.
- (E) Silepse.

**MATEMÁTICA**

**Questões de 06 a 10**

**QUESTÃO 06**

Uma pessoa possui R\$ 5.000,00 e deseja comprar uma moto no valor de R\$ 9.000,00. Ela realizou um empréstimo da diferença que falta para finalizar essa compra, nas seguintes condições: prazo de 20 meses a juros simples de 2% ao mês. O valor final a ser pago nessa moto foi de:

- (A) R\$ 5.600,00
- (B) R\$ 10.600,00
- (C) R\$ 9.800,00
- (D) R\$ 8.800,00
- (E) R\$ 10.000,00

**QUESTÃO 07**

Márcia pensou em um número natural que a diferença entre seu quadrado e seu triplo era igual a 10. Esse número é igual a:

- (A) – 2
- (B) 7
- (C) 6
- (D) 5
- (E) 4

**QUESTÃO 08**

Um médico realiza atendimento a uma comunidade em três dias da semana. No primeiro dia ele atendeu 38 pacientes, 35 no segundo e 44 no terceiro dia. O número médio de pacientes atendidos pelo médico, nesses três, dias foi:

- (A) 37
- (B) 38
- (C) 39
- (D) 40
- (E) 42

**QUESTÃO 09**

Uma bomba d’água despeja 5 litros de água a cada 12 segundos. O tempo necessário, em minutos, para esta bomba encher um reservatório de 200 litros é:

- (A) 6
- (B) 7
- (C) 8
- (D) 9
- (E) 10

**QUESTÃO 10**

Analisando o gráfico de uma função quadrática  $f(x) = ax^2 + bx + c$ , representado na figura abaixo, podemos afirmar que:

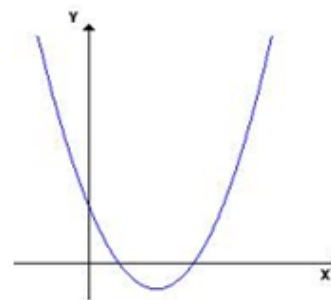

- (A) O discriminante é negativo
- (B) O discriminante é nulo
- (C) O coeficiente a é negativo
- (D) O coeficiente b é nulo
- (E) O coeficiente c é positivo

## NOÇÕES DE INFORMÁTICA

### Questões de 11 a 15

#### QUESTÃO 11

No Windows 7 com a instalação padrão e na versão em português, qual é o programa nativo do Sistema Operacional que verifica os processos, desempenho, uso da CPU (Central Processing Unit / Unidade Central de Processamento), uso da memória e Histórico de aplicativos?

- (A) CHKDSK
- (B) Desfragmentador
- (C) Sistema
- (D) Windows Defender
- (E) Gerenciador de Tarefas

#### QUESTÃO 12

Quando acessamos um site, na internet, utilizamos vários protocolos e um deles é o DNS. Podemos afirmar que:

- (A) O DNS libera IP automaticamente na rede.
- (B) É responsável por transferir arquivos de forma segura na rede.
- (C) Converte endereços alfabéticos em endereços IP e vice-versa.
- (D) Resolve endereços IP e alfabéticos no navegador de internet utilizando a porta 67.
- (E) Acessa remotamente outras máquinas na rede.

#### QUESTÃO 13

O computador foi levado para o departamento de TI (Tecnologia da Informação), foram realizados procedimentos de diagnóstico. Os técnicos realizaram o backup do usuário para garantir que os arquivos sejam preservados. Logo após esse procedimento, serão apagados todos os arquivos, programas e o Sistema Operacional. Qual o nome desse processo?

- (A) Formatação
- (B) Desfragmentação
- (C) Compactação
- (D) Verificação de sistema utilizando o CHKDSK
- (E) Instalação do Sistema Operacional

#### QUESTÃO 14

Qual desses dispositivos não é uma unidade de armazenamento?

- (A) HD
- (B) Pen Drive
- (C) DVD RW
- (D) Disquete
- (E) USB

#### QUESTÃO 15

Quando salvamos um arquivo de modo padrão do Microsoft Word, qual é a extensão do documento salvo?

- (A) .docx
- (B) .xlsx
- (C) .txt
- (D) .html
- (E) .xdc

## CONHECIMENTOS GERAIS E LEGISLAÇÃO DO MUNICÍPIO

### Questões de 16 a 20

#### QUESTÃO 16

Conforme o Estatuto do Servidor Público Lei nº 102/03 do Município de São Sebastião da Boa Vista - PA, são requisitos básicos para ingressar no serviço público:

- (A) Ter a Nacionalidade brasileira, gozar do direito político, estar em dia com as obrigações militares e eleitorais e com o nível de escolaridade exigido para exercer o cargo.
- (B) Ser maior de 18 anos, ter conta bancária e ter exercido cargos públicos em outros lugares.
- (C) Sanidade física mental e não ter restrições comerciais.
- (D) Não ter sido demitido do Serviço Público Federal Estadual e Municipal, ter experiência profissional.
- (E) Quitação com as obrigações militares eleitorais, ser maior de 21 anos

#### QUESTÃO 17

Com base na Lei nº 102/03 do Município de São Sebastião da Boa Vista - PA, quais as formas de provimentos dos cargos públicos?

- (A) Indicação, nomeação, aperfeiçoamento.
- (B) Remuneração, promoção, transparência, readaptação, indicação.
- (C) Nomeação, progresso, promoção, ascensão, transferência, readaptação, reversão, aproveitamento, reintegração, recondução.
- (D) Apreciação, ascensão, remuneração, nomeação, aperfeiçoamento.
- (E) Progresso, nomeação, aperfeiçoamento, readaptação.

#### QUESTÃO 18

Qual o decreto - lei estadual - ano que desmembra o Município de São Sebastião de Boa Vista - PA do Município de Muaná?

- (A) Decreto-lei estadual Nº 4005, de 30/02/1944
- (B) Decreto-lei estadual Nº 2035, de 30/06/1945
- (C) Decreto-lei estadual Nº 4505, de 30/12/1943
- (D) Decreto-lei estadual Nº 5003, de 07/08/1966
- (E) Decreto-lei estadual Nº 4003, de 03/05/1963

**QUESTÃO 19**

Em relação ao vencimento, que vantagens poderão ser pagas ao servidor, com base no que afirma o Estatuto do Servidor Público Lei nº 102/03?

- (A) Abono coletivo e indenização.
- (B) Aumento de hora extra e indenização.
- (C) Adicionais e autonomia.
- (D) Gratificação e aumento de carga horária.
- (E) Indenizações, gratificação e adicionais.

**QUESTÃO 20**

Ao entrar em exercício, o servidor nomeado para o cargo de provimento efetivo, ficará sujeito a estágio probatório de 3 (três) anos, para avaliação de desempenho, sendo observados os seguintes requisitos:

- (A) Idoneidade, consultas com colegas e responsabilidade.
- (B) Idoneidade moral, assiduidade, disciplina, produtividade e responsabilidade.
- (C) Consultas, produtividade e motivação.
- (D) Responsabilidade, consulta bancária e disciplina.
- (E) Assiduidade, respeito, disciplina e ousadia.

**CONHECIMENTOS ESPECÍFICOS**

**Questões de 21 a 30**

**QUESTÃO 21**

Durante um atendimento de rotina no consultório odontológico da Estratégia Saúde da Família do Município de São Sebastião da Boa Vista - PA, o Cirurgião-Dentista identificou uma lesão cariosa no elemento 14 e necessitou realizar um procedimento restaurador em resina composta. Qual a sequência clínica de forma resumida?

- (A) Remoção da lesão cariosa, limpeza da cavidade, aplicação de ácido fosfórico 37%, lavagem e secagem, adesivo, fotopolimerização, restauração em resina composta, fotopolimerização, acabamento e polimento.
- (B) Remoção da lesão cariosa, aplicação de ácido fosfórico 37%, limpeza da cavidade, lavagem e secagem, fotopolimerização, adesivo, restauração em resina composta, fotopolimerização, acabamento e polimento.
- (C) Limpeza da cavidade, remoção da lesão cariosa, aplicação de ácido fosfórico 37%, lavagem e secagem, adesivo, fotopolimerização, restauração em resina composta, acabamento, polimento e fotopolimerização.
- (D) Remoção da lesão cariosa, limpeza da cavidade, lavagem e secagem, adesivo, fotopolimerização, restauração em resina composta, fotopolimerização, aplicação de ácido fosfórico 37%, acabamento e polimento.
- (E) Aplicação de ácido fosfórico 37%, remoção da lesão cariosa, limpeza da cavidade, lavagem e secagem, adesivo, fotopolimerização, restauração em resina composta, fotopolimerização, acabamento e polimento.

**QUESTÃO 22**

Aparelho utilizado nos procedimentos de dentística restauradora com a finalidade de ativar o bismá de resina através da luz:

- (A) Autoclave
- (B) Ultrassom
- (C) Fotopolimerizador
- (D) Alta rotação
- (E) Negatoscópio

**QUESTÃO 23**

De acordo com os instrumentais odontológicos, a cureta periodontal é utilizada para qual finalidade?

- (A) Remoção da cárie dentária.
- (B) Exodontia.
- (C) Luxação.
- (D) Raspagem supra/sub gengival.
- (E) Curetagem alveolar.

**QUESTÃO 24**

Marque a alternativa **incorreta**. De acordo com a lei 11.889, de 24 de dezembro de 2008, no Art. 5º, compete ao Técnico de Higiene Dental (THD) sempre sob a supervisão do Cirurgião-Dentista:

- (A) Participar do treinamento e capacitação de Auxiliar em Saúde Bucal e de agentes multiplicadores das ações de promoção à saúde.
- (B) Participar das ações educativas atuando na promoção da saúde e na prevenção das doenças bucais.
- (C) Participar na realização de levantamentos e estudos epidemiológicos, exceto na categoria de examinador.
- (D) Supervisionar, sob delegação do cirurgião-dentista, o trabalho dos auxiliares de saúde bucal.
- (E) Não precisa Remover suturas.

**QUESTÃO 25**

Durante um procedimento, no consultório odontológico da Estratégia Saúde da Família do Município de São Sebastião da Boa Vista - PA, o Cirurgião-Dentista solicitou ao TSB (Técnico Saúde Bucal) que estava instrumentando, o sindesmótomo. Qual a função deste instrumento?

- (A) Raspagem periodontal
- (B) Luxação do elemento dentário na exodontia
- (C) Afastamento gengival na exodontia
- (D) Auxilia no procedimento restaurador
- (E) Remoção de sutura

**QUESTÃO 26**

De acordo com a utilização dos instrumentos odontológicos utilizados na rotina de atendimento, é o **forceps** mais indicado para exodontia do elemento 31:

- (A) 16
- (B) 150
- (C) 69
- (D) 18R
- (E) 151

**QUESTÃO 27** .....

Com relação à finalidade dos instrumentais odontológicos, utiliza-se um fórceps 18R para:

- (A) Exodontia do elemento 26;
- (B) Exodontia do elemento 16;
- (C) Exodontia do Elemento 27;
- (D) Raspagem supragengival;
- (E) Alveoloplastia.

**QUESTÃO 28** .....

Durante uma consulta de rotina, necessitou-se realizar no paciente uma radiografia do dente 13 para fins de diagnóstico. Qual a técnica radiográfica que poderá ser utilizada com o aparelho de raio x de consultório odontológico?

- (A) Periapical
- (B) Tomografia
- (C) Panorâmica
- (D) Ressonância
- (E) Teleradiografia

**QUESTÃO 29** .....

Sobre as características e finalidade da Autoclave no processo de esterilização é **correta** afirmar:

- (A) Utiliza calor a seco em uma temperatura de 160°C a 170°C.
- (B) Emprega-se vapor de água saturado sob pressão e a esterilização ocorre à temperatura de 121° C por período de 15 a 30 minutos.
- (C) O material não necessita ser limpo e nem ser acondicionado em pacotes.
- (D) Realiza esterilização por meio químico.
- (E) Emprega-se vapor de água saturado sob pressão e a esterilização ocorre à temperatura de 90° C por período de 10 minutos.

**QUESTÃO 30** .....

Durante um atendimento, no consultório odontológico de uma Unidade Básica de Saúde, o Cirurgião-Dentista, após remoção do tecido cariado do dente 15, necessitou realizar um capeamento pulpar. Neste caso, que material dentário foi utilizado?

- (A) Verniz cavitário
  - (B) Ionômero de Vidro
  - (C) Cimento de Fosfato de Zinco
  - (D) Hidróxido de Cálcio
  - (E) Cimento resinoso
- .....