



PREFEITURA MUNICIPAL DE JACUNDÁ-PA  
CONCURSO PÚBLICO  
EDITAL 001/2016



## CADERNO DE QUESTÕES

### MÉDICO

#### NÍVEL SUPERIOR

NÚMERO DE INSCRIÇÃO:

NOME DO CANDIDATO: \_\_\_\_\_

### LEIA COM ATENÇÃO AS INSTRUÇÕES ABAIXO

1. Este **CADERNO DE QUESTÕES** contém **40 QUESTÕES** de múltipla escolha referente a Prova Objetiva, correspondentes ao cargo concorrente do candidato.
2. Cada questão objetiva de múltipla escolha apresenta **CINCO** alternativas identificadas com as letras **A, B, C, D e E** sendo apenas uma correta.
3. Confira se o seu **CADERNO DE QUESTÕES** contém a quantidade de questões descritas no item **1** e se o **cargo** para o qual você foi inscrito está correto. Caso esteja incompleto ou apresente qualquer defeito comunique imediatamente ao fiscal de sala, para que seja realizada a substituição.
4. Observe, na **FOLHA DE RESPOSTAS**, se seus dados estão registrados corretamente. Caso haja alguma divergência, comunique ao fiscal de sala.
5. Após conferência, assine seu nome no espaço próprio na **FOLHA DE RESPOSTAS** e no **CADERNO DE QUESTÕES**.
6. **OBRIGATORIAMENTE** a **FOLHA DE RESPOSTAS** deverá ser preenchida com caneta esferográfica feita em material transparente de tinta preta.
7. **Não é permitida**, no momento da prova, a comunicação entre os candidatos, bem como a utilização de aparelhos eletrônicos (calculadora, telefone celular, tablet, etc.), óculos escuros, protetor auricular, boné, relógio, livros, anotações, impressos ou qualquer outro material de consulta.
8. O candidato só poderá ausentar-se do local de prova depois de transcorrido o tempo de **1(uma) hora** do início da prova, mediante a entrega obrigatória da sua **FOLHA DE RESPOSTAS**, bem como do **CADERNO DE QUESTÕES**, sendo para este obrigatório caso não tenha decorrido o tempo mínimo de 2 (duas) horas do início da prova.
9. O candidato poderá levar o **CADERNO DE QUESTÕES** somente após 2 (duas) horas do início da prova.
10. O tempo disponível para a prova é de **03 (três) horas**.
11. Será eliminado do concurso e terá sua prova anulada, o candidato (a) que: **NÃO ASSINAR A LISTA DE PRESENÇA e/ou a FOLHA DE RESPOSTAS**.
12. Os três últimos candidatos, ao terminar a prova, só poderão sair juntos.

**BOA PROVA!**

-----  
DESTAQUE AQUI

01	06	11	16	21	26	31	36
02	07	12	17	22	27	32	37
03	08	13	18	23	28	33	38
04	09	14	19	24	29	34	39
05	10	15	20	25	30	35	40





## LÍNGUA PORTUGUESA

### Texto para as questões de 01 a 06

A bela velhice

Há uma geração que está rejeitando estereótipos e criando novos significados para o envelhecimento.

No livro “A velhice”, Simone de Beauvoir, após descrever o dramático quadro do processo de envelhecimento, aponta um possível caminho para a construção de uma “bela velhice”: ter um projeto de vida.

No Brasil, temos vários exemplos de “belos velhos”: Caetano Veloso, Gilberto Gil, Ney Matrogross, Chico Buarque, Marieta Severo, Rita Lee, entre outros.

Duvido que alguém consiga enxergar neles, que já chegaram ou estão chegando aos 70 anos, um retrato negativo do envelhecimento. São típicos exemplos de pessoas chamadas “ageless” ou sem idade.

Fazem parte de uma geração que não aceitará o imperativo: “Seja um velho!” ou qualquer outro rótulo que sempre contestaram.

São de uma geração que transformou comportamentos e valores de homens e mulheres, que tornou a sexualidade mais livre e prazerosa, que inventou diferentes arranjos amorosos e conjugais, que legitimou novas formas de família e que ampliou as possibilidades de ser mãe, pai, avô e avó.

Esses “belos belhos” inventaram um lugar especial no mundo e se reinventaram permanentemente.

Continuam cantando, dançando, criando, amando, brincando, trabalhando, transgredindo tabus etc. Não se aposentaram de si mesmos, recusaram as regras que os obrigariam a se comportarem como velhos. Não se tornaram invisíveis, apagados, infelizes, doentes, deprimidos.

Eles, como tantos outros “belos velhos” que tenho pesquisado, estão rejeitando os estereótipos e criando novas possibilidades e significados para o envelhecimento.

Em 2011, após assistir quatro vezes ao mesmo *show* de Paul McCartney, perguntei a um amigo de 72 anos: “Por que ele, aos 69 anos, faz um *show* de quase três horas, cantando, tocando e dançando sem parar, se o público ficaria satisfeito se ele fizesse um *show* de uma hora?”. Ele respondeu sorrindo: “Porque ele tem tesão no que faz”.

O título do meu livro “*Coroas*” é uma forma de militância lúdica na luta contra os preconceitos que cercam o envelhecimento. Tenho investido em revelar aspectos positivos e belos da velhice, sem deixar de discutir os aspectos negativos.

Como diz a música de Arnaldo Antunes, “Que preto, que branco, que índio o quê? / Somos o que somos: inclassificáveis”. Acredito que podemos ousar um pouco mais e cantar: “Que jovem, que adulto, que velho o quê? / Somos o que somos: inclassificáveis”.

Mirian Goldenberg é antropóloga, professora da Universidade Federal do Rio de Janeiro e autora de “Corpo, envelhecimento e felicidade” (Ed. Civilização Brasileira).

Folha de S. Paulo. São Paulo, 16 out. 2012. Equilíbrio.

### QUESTÃO 01

Considerando o trecho “Como diz a música de Arnaldo Antunes”, a palavra destacada expressa ideia de:

- (A) Modo
- (B) Conformidade
- (C) Comparação
- (D) Causa
- (E) Concessão

### QUESTÃO 02

O texto em análise proporciona ao leitor fazer um(a):

- (A) Debate
- (B) Discussão
- (C) Apelo
- (D) Reflexão
- (E) Inferência

### QUESTÃO 03

Em “Há uma geração que está rejeitando estereótipos e criando novos significados para o envelhecimento”, a mesma regência verbal da palavra destacada é observada em:

- (A) “após descrever o dramático quadro do processo de envelhecimento”
- (B) “Em 2011, após assistir quatro vezes ao mesmo *show* de Paul McCartney”
- (C) “perguntei a um amigo de 72 anos”
- (D) “se o público ficaria satisfeito”
- (E) “O título do meu livro *Coroas* é uma forma de militância lúdica na luta contra os preconceitos”

### QUESTÃO 04

Em qual fragmento abaixo o vocábulo **que** constitui uma conjunção integrante:

- (A) “Fazem parte de uma geração que não aceitará o imperativo”
- (B) “(...) que legitimou novas formas de família”
- (C) “como tantos outros ‘belos velhos’ que tenho pesquisado”
- (D) “Somos o que somos: inclassificáveis”
- (E) “Acredito que podemos ousar um pouco mais e cantar”

### QUESTÃO 05

A partir da leitura do texto depreende-se que:

- (A) A autora, Simone de Beauvoir, descreve dramaticamente como é difícil de uma pessoa velha ter um projeto de vida.
- (B) As personalidades citadas no segundo parágrafo do texto são artistas que só tiveram reconhecimento do grande público depois de velhos em nosso país.
- (C) Há uma nítida preocupação da autora Mirian Goldenberg em desconstruir o discurso preconceituoso que recai sobre a população senil no Brasil.
- (D) O músico Arnaldo Antunes revela uma grande inquietude por não conseguir classificar o que somos.
- (E) Arnaldo Antunes sugere que devemos ser mais ousados em nossa vida, cantar a própria vida sem receios.

### QUESTÃO 06

No excerto “Não se aposentam de si mesmos”, o vocábulo em destaque quanto à locução pronominal:

- (A) Poderia estar em posição enclítica, uma vez que indica também o período.
- (B) Encontra-se em posição proclítica pelo fato do verbo estar conjugado no futuro do pretérito.
- (C) Está em posição proclítica até pelo fato de haver uma partícula atrativa introduzindo o período.
- (D) Desobedece a uma norma gramatical, uma vez que deveria estar em posição mesoclítica “apresentar-se-iam”.
- (E) Deveria estar em posição enclítica para aproximar-se do pronome oblíquo tônico “si”.

**QUESTÃO 07**

Assinale a alternativa em que há palavras cujas ideias se opõem contextualmente:

- (A) “No Brasil, temos vários exemplos de “belos velhos”: Caetano Veloso, Gilberto Gil”
- (B) “que tornou a sexualidade mais livre e prazerosa”
- (C) “faz um *show* de quase três horas, cantando, tocando e dançando sem parar”
- (D) “Tenho investido em revelar aspectos positivos e belos da velhice”
- (E) “Que preto, que branco, que índio o quê”

**QUESTÃO 08**

Em qual alternativa abaixo há um sentido figurado:

- (A) “Duvido que alguém consiga enxergar neles, que já chegaram ou estão chegando aos 70 anos”
- (B) “São de uma geração que transformou comportamentos e valores de homens e mulheres”
- (C) “estão rejeitando os estereótipos”
- (D) “O título do meu livro *Coroas* é uma forma de militância”
- (E) “Somos o que somos: inclassificáveis”

**QUESTÃO 09**

Em “recusaram as regras que **os** obrigariam a se comportar como velhos”, o termo em destaque pertence à mesma categoria gramatical da palavra destacada em:

- (A) No livro *A velhice*, Simone de Beauvoir, após descrever **o** dramático quadro
- (B) Aponta **um** possível caminho para a construção de uma “bela velhice”
- (C) **que** inventou diferentes arranjos amorosos e conjugais
- (D) Ampliou **as** possibilidades de ser mãe, pai, avô, avó
- (E) Então rejeitando **os** estereótipos

**QUESTÃO 10**

Os termos “bela velhice” e “belos velhos” aparecem no texto entre aspas e de acordo com as normas de pontuação, elas foram empregadas para:

- (A) Isolar citações textuais.
- (B) Acentuar o valor significativo das palavras ou expressões dentro do texto.
- (C) Destacar palavras ou expressões não características da linguagem de quem escreve, como o estrangeirismo.
- (D) Indicar a mudança de interlocutor nos diálogos.
- (E) Distinguir do resto do contexto, no início e no fim de uma citação.

**MATEMÁTICA****QUESTÃO 11**

Comparando os preços pelos quais estavam sendo trocados vários produtos em um evento. Verificou-se que 6 laranjas valem 9 bananas; 8 mamões valem 12 bananas e 8 tangerinas valem 24 mamões. Quantas tangerinas valem 9 laranjas?

- (A) 2
- (B) 3
- (C) 4
- (D) 5
- (E) 6

**QUESTÃO 12**

A figura abaixo ABDC é um quadrado de lado 2 cm, tendo seus vértices intersectados por arcos de circunferências. Pode-se afirmar que a área sombreada na figura é igual a:



- (A)  $2\sqrt{3} - \frac{2\pi}{3}$  cm<sup>2</sup>
- (B)  $\sqrt{5} + 2\pi$  cm<sup>2</sup>
- (C)  $3\sqrt{5} - \frac{\pi}{2}$  cm<sup>2</sup>
- (D)  $2\sqrt{2} + \frac{2\pi}{3}$  cm<sup>2</sup>
- (E)  $7\sqrt{3} - 3\pi$  cm<sup>2</sup>

**QUESTÃO 13**

Uma pessoa fez um empréstimo de R\$ 5.000,00, a juros simples, no dia 1º de março de 2016, com taxa de 5% ao mês. Determine o montante dessa dívida em 16 de agosto do mesmo ano.

- (A) R\$ 3.548,50
- (B) R\$ 2.579,00
- (C) R\$ 4.972,75
- (D) R\$ 1.354,30
- (E) R\$ 5.875,00

**QUESTÃO 14**

Nas margens da Rodovia BR 316, existe uma cafeteria com Wi-Fi grátis para os clientes. Sendo que a senha é o resultado da

operação  $\sqrt[5]{\frac{2^{31}+2^{34}}{18}}$ , seguida da palavra CAFE. Pode-se afirmar que a senha desse Wi-Fi é:

- (A) 28 CAFE
- (B) 32 CAFE
- (C) 45 CAFE
- (D) 64 CAFE
- (E) 72 CAFE

**QUESTÃO 15**

As tesouras são montagens de várias peças em formato triangular, formando uma estrutura rígida, capaz de suportar cargas sobre vãos mais ou menos grandes, sem precisar de suporte intermediário. Na figura abaixo temos um exemplo desse tipo de estrutura. O triângulo ABC é retângulo em A, tendo as medidas dos segmentos  $\overline{AB} = 3$  m e  $\overline{BC} = 5$  m. Determine a medida do segmento **d** que vai do vértice A ao vértice C.

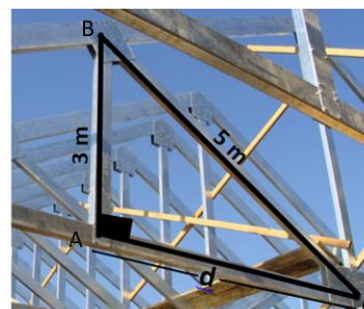

- (A) 7 m
- (B) 6 m
- (C) 5 m
- (D) 4 m
- (E) 3 m

## NOÇÕES DE INFORMÁTICA

### QUESTÃO 16

Analise a imagem abaixo e selecione a alternativa que contem a formula para criar o status de desempenho na célula B4, que avalia o desempenho de vendas dos anos de 2016 e 2017.

	A	B	C
1	AVALIAÇÃO DE DESEMPENHO		
2	Total de semestres 2016		5899
3	Total de semestres 2017		4493
4	desempenho		pior

- (A) =SE(B2>C3;"pior";"melhor")
- (B) =SE(B2>B3;"melhor";"pior")
- (C) =SE(C2>C3;"pior";"melhor")
- (D) =SE(C2>C3;"melhor";"pior")
- (E) =SE(B2>B3;"pior";"melhor")

### QUESTÃO 17

No Microsoft Word 2010 o uso de atalhos ajuda na execução de diversas tarefas. Com base neste assunto, qual a função do atalho ALT+CTRL+N no Word 2010?

- (A) Alternar para o modo de exibição Layout de Impressão.
- (B) Alternar para o modo de exibição de rascunho.
- (C) Alternar para o modo de exibição de estrutura de tópicos.
- (D) Rebaixar um parágrafo.
- (E) Recolher o texto embaixo de um título.

### QUESTÃO 18

A internet é composta por uma ampla infraestrutura de equipamentos e sistemas, uma peça fundamental nesta infraestrutura são os protocolos de internet. Sobre este assunto qual alternativa que não contem um protocolo de internet?

- (A) Telnet
- (B) FTP
- (C) WHOIS
- (D) SMTP
- (E) Ethernet

### QUESTÃO 19

No Microsoft Power Point 2010, é muito importante saber utilizar os atalhos do teclado para realizar tarefas. Com base em seus conhecimentos sobre o assunto analise a imagem abaixo e selecione a alternativa que melhor representa a sequência de atalhos para transformar a imagem 1(um), na imagem 2(dois)?



(1)

(2)

- (A) ALT > C > G > L > D
- (B) ALT > C > G > L > A
- (C) ALT > C > AQ
- (D) ALT > JM > AH > U
- (E) CTRL+T > ALT > C > G > F

### QUESTÃO 20

No Windows 7, uma das formas de salvar a integridade do sistema é criando um backup do mesmo. Sobre este assunto qual a extensão do arquivo de backup do Windows 7?

- (A) .BIN
- (B) .ISO
- (C) .FAT
- (D) .EXE
- (E) .BAT

## CONHECIMENTOS GERAIS E LEGISLAÇÃO

### QUESTÃO 21

Com relação às disposições referentes à nomeação, posse e exercício no âmbito da Lei Municipal Complementar N° 2.479/2011, assinale a alternativa **correta**:

- (A) A posse ocorrerá no prazo de 15 (quinze) dias contados da publicação do ato de provimento, prorrogável por igual período a requerimento do interessado e conveniência da administração.
- (B) Exercício é a aceitação expressa das atribuições, deveres e responsabilidades inerentes ao cargo público, com o compromisso de bem servir, formalizada com a assinatura do termo pela autoridade competente e do empossado.
- (C) Será tornado automaticamente sem efeito o ato de provimento se a posse não ocorrer nos prazos previstos nesta Lei.
- (D) Não haverá posse nos casos de provimento por nomeação.
- (E) Em se tratando de servidor em licença ou afastado por qualquer outro motivo legal, o prazo será contado 30 (trinta) dias após o término do impedimento.

### QUESTÃO 22

Sobre as formas de provimento constante na Lei Municipal Complementar N° 2.479/2011, assinale a alternativa **correta**:

- (A) **Reversão** é a reinvestidura do servidor concursado no cargo anteriormente ocupado ou no cargo resultante de sua transformação, quando invalidada a sua demissão por decisão administrativa ou judicial, com ressarcimento de todas as vantagens e reconhecimento dos direitos inerentes ao cargo.
- (B) **Reintegração** é o retorno à atividade de servidor aposentado por invalidez quando, por junta médica oficial, declarados insubsistentes os motivos determinantes da aposentadoria.
- (C) **Recondução** é a investidura do servidor em cargo de atribuições e responsabilidades compatíveis com a limitação que tenha sofrido em sua capacidade física ou mental, verificada em inspeção médica realizada por peritos do Instituto de Previdência Social.
- (D) **Promoção** é a elevação do servidor à classe imediatamente superior àquela a que pertence, na mesma carreira, desde que comprovada, mediante avaliação prévia, sua capacidade para exercício das atribuições da classe correspondente.
- (E) **Readaptação** é o retorno do servidor concursado estável ao cargo anteriormente ocupado. Em virtude de inabilitação em estágio probatório relativo a outro cargo.

**QUESTÃO 23**

De acordo com a Lei Municipal Complementar N° 2.479/2011, no que tange ao direito petição, recurso administrativo e pedido de reconsideração, assinale a alternativa **correta**.

- (A) O pedido de reconsideração deverá ser decidido no prazo máximo de 20 (vinte) dias.
- (B) Será admitido mais um pedido de reconsideração em casos específicos.
- (C) É assegurado ao servidor requerer aos Poderes Público em defesa de direito ou de interesse legítimo, independentemente de qualquer pagamento
- (D) Não caberá recurso da decisão que indefere do pedido de reconsideração.
- (E) O recurso não será recebido com efeito suspensivo.

**QUESTÃO 24**

Segundo site oficial do IBGE, a população do Estado do Pará estimada para 2016 foi de aproximadamente:

- (A) 6.272.844.
- (B) 7.654.258.
- (C) 8.951.354.
- (D) 8.272.724.
- (E) 7.782.144.

**QUESTÃO 25**

A Lei Orgânica do Município de Jacundá-PA dispõe sobre os servidores municipais e seus exemplos de vencimento observará alguns padrões, **exceto**:

- (A) A natureza do cargo.
- (B) O grau de responsabilidade do cargo.
- (C) Idade do servidor.
- (D) A complexidade dos cargos componentes de cada carreira.
- (E) Requisitos observados estabelecidos para sua investidura.

**QUESTÃO 26**

No que tange ao adicional noturno disposto na Lei Municipal Complementar N° 2.479/2011 é **correto** afirmar:

- (A) Aplica-se aos servidores que trabalham em regime de plantão.
- (B) Nos casos em que a jornada diária de trabalho compreender um horário entre os períodos diurnos e noturnos, o adicional não será pago.
- (C) O serviço noturno prestado em horário compreendido entre 21 (vinte e uma) horas de um dia a 05 (cinco) horas do dia seguinte terá o valor/hora acrescido de mais 25% (vinte e cinco por cento), computando-se cada hora como 52 (cinquenta e dois) minutos e 30 (trinta) segundos.
- (D) O serviço noturno prestado em horário compreendido entre 22 (vinte e duas) horas de um dia a 06 (seis) horas do dia seguinte terá o valor/hora acrescido de mais 25% (vinte e cinco por cento), computando-se cada hora como 52 (cinquenta e dois) minutos e 30 (trinta) segundos.
- (E) Em se tratando de serviço extraordinário, o acréscimo do adicional noturno incidirá sobre o valor da hora normal de trabalho acrescido do respectivo percentual de extraordinário.

**QUESTÃO 27**

Sobre a remuneração dos servidores abrangidos pela Lei Municipal Complementar N° 2.479/2011, assinale a alternativa **correta**:

- (A) Remuneração é o vencimento do cargo, excluídas as vantagens pecuniárias, permanentes ou temporárias, estabelecidas em Lei.
- (B) Nenhum servidor poderá receber, mensalmente, a título de remuneração importância superior aos limites estabelecidos pela Constituição da República.
- (C) Nenhum desconto incidirá sobre a remuneração ou proventos, inclusive as decorrentes de imposição judicial.
- (D) As reposições e indenizações ao Erário poderão ser descontadas em parcelas mensais não excedentes à vigésima parte da remuneração ou proventos, em valores atualizados.
- (E) O servidor em débito com o Erário que for demitido, exonerado ou que tiver sua aposentadoria ou disponibilidade cassada terá o prazo de 30 (trinta) dias para quitá-lo.

**QUESTÃO 28**

Cassio, Servidor Público Municipal de Jacundá-PA desde 2001, lotado na Secretaria Municipal de Administração e Planejamento – SEMAPLAN, residente nesta cidade, é casado com Paula, líder comunitária de grande influência na cidade. Nas eleições de 2014, em decorrência de sua boa reputação, Paula se elegeu deputada estadual e constatou a necessidade de se mudar para capital com intuito de exercer o mandato com empenho mais efetivo.

Considerando o caso hipotético narrado, bem como que Cassio deseja acompanhar permanentemente sua esposa na capital durante os quatro anos de exercício mandato, qual a licença aplicável segundo as disposições da Lei Municipal Complementar N° 2.479/2011:

- (A) Licença para capacitação profissional.
- (B) Licença para tratar de interesse particular.
- (C) Licença para exercer atividade política.
- (D) Licença extraordinária.
- (E) Licença para acompanhar cônjuge.

**QUESTÃO 29**

Com relação às disposições referentes as férias na Lei Municipal Complementar N° 2.479/2011, assinale a alternativa **correta**:

- (A) Poderão ser concedidas em até 03 (três) períodos, não podendo ser inferior a 10 (dez) dias;
- (B) Todo servidor, inclusive o ocupante de cargo em comissão, terá direito, após cada período de 12 (doze) meses de exercício, ao gozo de 30 (trinta) dias de férias remuneradas;
- (C) A época do gozo das férias pelo servidor será estabelecida de acordo com a escala organizada pelo Prefeito Municipal;
- (D) O servidor que opera direta e permanentemente com raios X ou substâncias radioativas gozará, obrigatoriamente, 20 (vinte) dias consecutivos de férias, por semestre de atividade profissional, permitida apenas uma vez a acumulação;
- (E) O pagamento das férias será efetuado até 4 (quatro) dias antes do início do respectivo período de gozo.



### QUESTÃO 30

Assinale a alternativa **correta** sobre as disposições relativas à Lei Orgânica do Município de Jacundá-PA.

- (A) A publicidade dos atos, programas, obras, serviços e campanhas dos órgãos públicos deverá ter caráter educativo, informativo ou de orientação social, dela não podendo constar nomes, símbolos ou imagens que caracterizam promoção pessoal de autoridades ou servidores públicos.
- (B) As reclamações relativas à prestação de serviços públicos, serão efetuadas independentemente de disciplina legal.
- (C) Os atos de improbidade administrativa importarão a cassação dos direitos políticos, a perda da função pública, a disponibilidade dos bens e o ressarcimento ao erário, na forma da graduação prevista em Lei, sem prejuízo da ação penal cabível.
- (D) A Lei Municipal estabelecerá os prazos de prescrição para ilícitos praticados por qualquer agente, servidores ou não, que causem prejuízos ao erário, ressalvadas as respectivas ações de ressarcimento.
- (E) Com exceção das pessoas jurídicas de direito privado prestadoras de serviços públicos, as pessoas jurídicas de direito público responderão pelos danos que seus agentes, nessa qualidade, causarem a terceiros, assegurado o direito de regresso contra o responsável nos casos de dolo ou culpa.

## CONHECIMENTOS ESPECÍFICOS

### QUESTÃO 31

Paciente chega à UPA se queixando de palpitações súbitas há 20 min.

Ao exame físico: REG, Letárgico, Sudoreico, Taquicárdico (FC = 200BPM), Dispneico (FR > 30 rpm, presença de estertores em bases), Hipotenso (PA = 70/50). ECG mostrando quadro de Fibrilação Atrial.

Qual a conduta imediata padronizada para esse caso?

- (A) Desfibrilação imediata com 300J.
- (B) Cardioversão Elétrica Sincronizada iniciando com 100J.
- (C) Amiodarona em bolus EV (150 a 300 mg), seguida de infusão contínua da droga.
- (D) Digoxina 0,25mg 1 comprimido VO.
- (E) Metoprolol 5mg EV em bolus, de 30/30 minutos.

### QUESTÃO 32

São consideradas características de uma boa pega, **exceto**:

- (A) Mais aréola visível acima da boca do bebê.
- (B) Boca bem aberta.
- (C) Lábio inferior virado para fora.
- (D) Queixo tocando a mama.
- (E) Bochechas do bebê encovadas a cada sucção.

### QUESTÃO 33

Dona Dulce, 69 anos, chega ao Pronto Socorro Municipal se queixando de dor abdominal intensa, com irradiação para as costas há 3 dias, vômitos, urina escura e fezes brancas; nega febre e relata que ficou amarela. Ao exame: Abdome em avental, flácido, doloroso à palpação em Hipocôndrio Direito com Murphy + E Blumberg -. Qual a hipótese diagnóstica e o exame de imagem indicado para confirmação?

- (A) Abdome Agudo Obstrutivo, realizar Tomografia de Abdome.
- (B) Apendicite Aguda, realizar Raio-X de Abdome.
- (C) Colecistite Aguda, realizar Ultrassonografia de Abdome.
- (D) Úlcera Péptica, realizar Raio-X de Abdome.
- (E) Abscesso Hepático, realizar Tomografia de Abdome.

### QUESTÃO 34

Durante atendimento a um paciente na unidade de saúde, uma técnica de enfermagem acaba sofrendo acidente perfurante com agulha ensanguentada. Dois meses após o ocorrido, é atendida com discreta icterícia e pródromos infecciosos, sendo assim foram solicitados exames para o diagnóstico de Hepatite Viral Aguda. Nessa fase inicial da doença, os marcadores virológicos que são encontrados no soro são:

- (A) HBeAg, HBsAg e Anti-HBc IgM
- (B) Anti-HAV IgM e IgG
- (C) HBsAg, Anti-HBeAg e ANti-Hbc IgG
- (D) HBeAg, Anti-Hbs e Anti-HBc IgG
- (E) Anti-HBe, Anti-Hbs e Anti-Hbc IgM

### QUESTÃO 35

Assinale a alternativa **correta** sobre o tratamento da asma em crianças, com base nas Diretrizes Brasileiras para o Manejo de Asma (IV,2006):

- (A) Paciente com asma intermitente deve ser tratado inicialmente com beta-2-agonista de curta ação nas crises e mantido com corticoides inalatórios em dose baixa.
- (B) O controle de sintomas durante três meses autoriza a redução do tratamento farmacológico de manutenção.
- (C) A manutenção do tratamento deve basear-se na classificação de gravidade do problema estabelecida no início do mesmo.
- (D) O emprego isolado de beta-2-agonista de longa ação é uma opção adequada para o tratamento de asma persistente moderada.
- (E) Nas crises, a administração de beta-2-agonista por nebulização é a opção preferencial, uma vez que apresenta resultados superiores aos obtidos com uso de aerossol dosimetrado com espaçador.

### QUESTÃO 36

Quando o paciente internado, mesmo após todas realizações de todas terapêuticas habituais para IRA, persiste com aumento progressivo da Ureia/Creatinina e oligoanúria. Qual a conduta a ser adotada?

- (A) Soluções hipotônicas.
- (B) Transfusão de plasma fresco.
- (C) Diuréticos.
- (D) Diálise.
- (E) Solução hipertônica.



### QUESTÃO 37

A acantose nigricans é uma doença rara da pele, caracterizada por hiperqueratose (excesso de queratina) e hiperpigmentação (lesões de cor cinza e engrossadas, que dão um aspecto verrugoso). Embora possa ocorrer em qualquer local da superfície corpórea, a área mais atingida é a região posterior do pescoço, seguida pelas axilas, face lateral do pescoço, superfícies flexoras dos membros, região periumbilical, inframamária, mucosa oral em casos raros, planta dos pés e palma das mãos. Essa doença pode estar relacionada à:

- (A) Menarca Precoce.
- (B) Hipertensão Arterial.
- (C) Tireóide Palpável.
- (D) Diabetes Insipidus.
- (E) Diabetes Mellitus.

### QUESTÃO 38

De acordo com o Protocolo de Insuficiência Cardíaca, que drogas podem ser utilizadas no tratamento de pacientes no estágio B:

- (A) Bloqueador do receptor da angiotensina II + diurético.
- (B) Digoxina + diurético.
- (C) IECA + betabloqueador.
- (D) Betabloqueador + aldactone.
- (E) IECA + aldactone.

### QUESTÃO 39

Médico, participante do programa Médico Sem Fronteiras, retorna, após missão no Iraque, com quadro de diarreia aquosa, com inúmeras evacuações, há 4 dias, e vômitos; nega febre e demais sintomas. Considerando as informações clínicas e epidemiológicas, poderíamos suspeitar de:

- (A) Amebíase.
- (B) Cólera.
- (C) Shigelose.
- (D) Ancilostomíase.
- (E) Febre Tifóide.

### QUESTÃO 40

Na urgência em pediatria, você recebe paciente de 10 anos, que apresenta febre baixa, exantema maculopapuloso, que teve início em face e couro-cabeludo, espalhando-se, posteriormente, para o corpo todo. Evoluiu com linfonodomegalia cervical e retroauricular. O diagnóstico é:

- (A) Rubéola.
- (B) Roséola.
- (C) Sarampo.
- (D) Mononucleose.
- (E) Varicela.